

## วาระที่ 3.6

ผลการดำเนินงานการช่วยเหลือเบื้องต้นกรณีผู้รับบริการได้รับความเสียหายจาก  
การรับวัคซีนป้องกันโรคติดเชื้อไวรัสโคโรนา 2019 หรือโรคโควิด 19



สำนักงานหลักประกันสุขภาพแห่งชาติ เขต 5 ราชบุรี

เสนอ

คณะกรรมการควบคุมคุณภาพและมาตรฐานบริการสาธารณสุข เขต 5 ราชบุรี

วันที่ 26 พฤษภาคม 2565

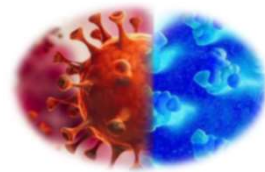

1

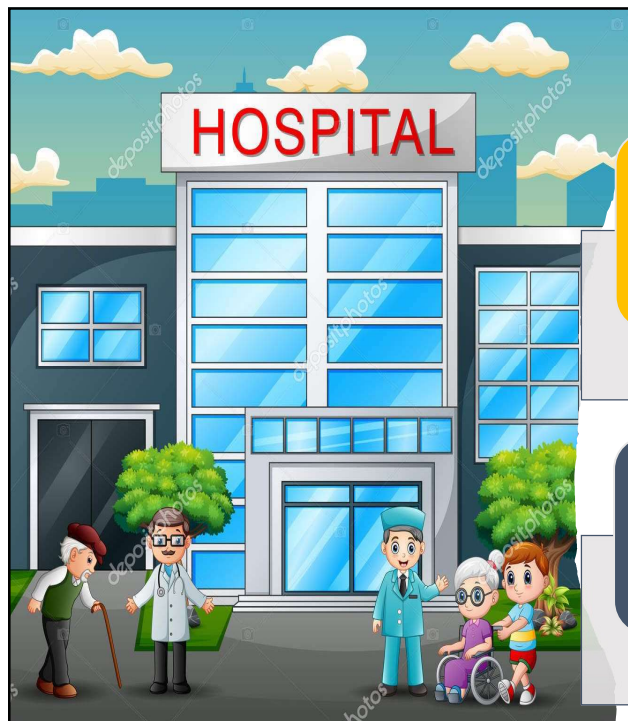

## วัตถุประสงค์

1. บรรเทาความเดือดร้อนของ  
ผู้รับบริการหรือทายาทที่ได้รับผลกระทบ  
จากการรับวัคซีนโควิด 19

2. ลดความขัดแย้งระหว่างผู้ให้บริการ  
และผู้รับบริการและเกิดสัมพันธภาพที่ดี

2

2

## ประกาศกองทุนปีงบประมาณ 2565



ประกาศคณะกรรมการหลักประกันสุขภาพแห่งชาติ  
เรื่อง หลักเกณฑ์การดำเนินงานและบริหารจัดการกองทุนหลักประกันสุขภาพแห่งชาติ  
สำหรับมูลนิธิหลักประกันสุขภาพแห่งชาติ ปีงบประมาณ พ.ศ. ๒๕๖๕  
และหลักเกณฑ์ วิธีการ และเงื่อนไขการรับค่าใช้จ่ายเพื่อบริการสาธารณสุขของหน่วยบริการ  
พ.ศ. ๒๕๖๔

ณ วันที่ ๗ กันยายน พ.ศ. ๒๕๖๔

(นายอนุทิน ชาญวีรกูล)

รัฐมนตรีว่าการกระทรวงสาธารณสุข  
ประธานกรรมการหลักประกันสุขภาพแห่งชาติ

หมวด 1 รายการที่ 9 ค่าบริการสาธารณสุขสำหรับ  
บริการกรณีโรคติดเชื้อไวรัสโคโรนา 2019

ค่าใช้จ่ายเพื่อบริการสาธารณสุขสำหรับบริการโรคติดเชื้อ  
ไวรัสโคโรนา 2019 หรือโรคโควิด 19 (Coronavirus Disease  
2019(COVID-19))ให้ใช้จ่ายจากเงินกองทุนหลักประกันสุขภาพ  
แห่งชาติ ที่อาจเพิ่มเติมจากรายการ “รายได้สูง(ต่ำ) กว่า  
ค่าใช้จ่ายสะสม” และงบประมาณตามพระราชกำหนดให้อำนาจ  
กระทรวงการคลังกู้เงินเพื่อแก้ไขปัญหา เยียวยา และฟื้นฟู  
เศรษฐกิจและสังคม ที่ได้รับผลกระทบจากการระบาดของโรคติด  
เชื้อไวรัสโคโรนา พ.ศ. 2563 ที่จะได้รับ หรืองบกลางรายการเงิน  
สำรองจ่ายเพื่อกรณีฉุกเฉินหรือจำเป็นปีงบประมาณ 2565ที่อาจ  
ได้รับ

3

## เกณฑ์การพิจารณาคำร้อง



1. ประชาชนคนไทยทุกสิทธิ



2. ผู้รับบริการฉีดวัคซีนโควิด 19 ก่อนประกาศใช้บังคับ (5 เมษายน 2564) ก็ถือว่าเป็น  
ผู้รับบริการที่เสียหายด้วย



3. เป็นวัคซีนโควิด 19 ที่ได้รับโดยไม่เสียค่าใช้จ่าย รวมถึงความเสียหายจากเหตุสุดวิสัย



4. มีเอกสารรับรองการฉีดและเอกสารรับรองทางการแพทย์ หรือเอกสารสอบสวนโรคที่ระบุถึง  
อาการไม่พึงประสงค์ที่เกิดจากการฉีดวัคซีนโควิด 19 (AEFI 1)



5. ยื่นคำร้องไม่เกิน 2 ปี นับแต่วันที่ทราบความเสียหาย



6. หน่วยบริการที่ทำให้ได้รับความเสียหายอยู่ในพื้นที่ สปส.เขต 5 ราชบุรี



7. ฉีดวัคซีนที่หน่วยบริการ ขึ้นทะเบียนตาม พรบ.หลักประกันสุขภาพแห่งชาติ พ.ศ.2545 และสถานบริการอื่นที่  
ให้บริการ (เอกชนที่ไม่ได้ขึ้นทะเบียน)

4

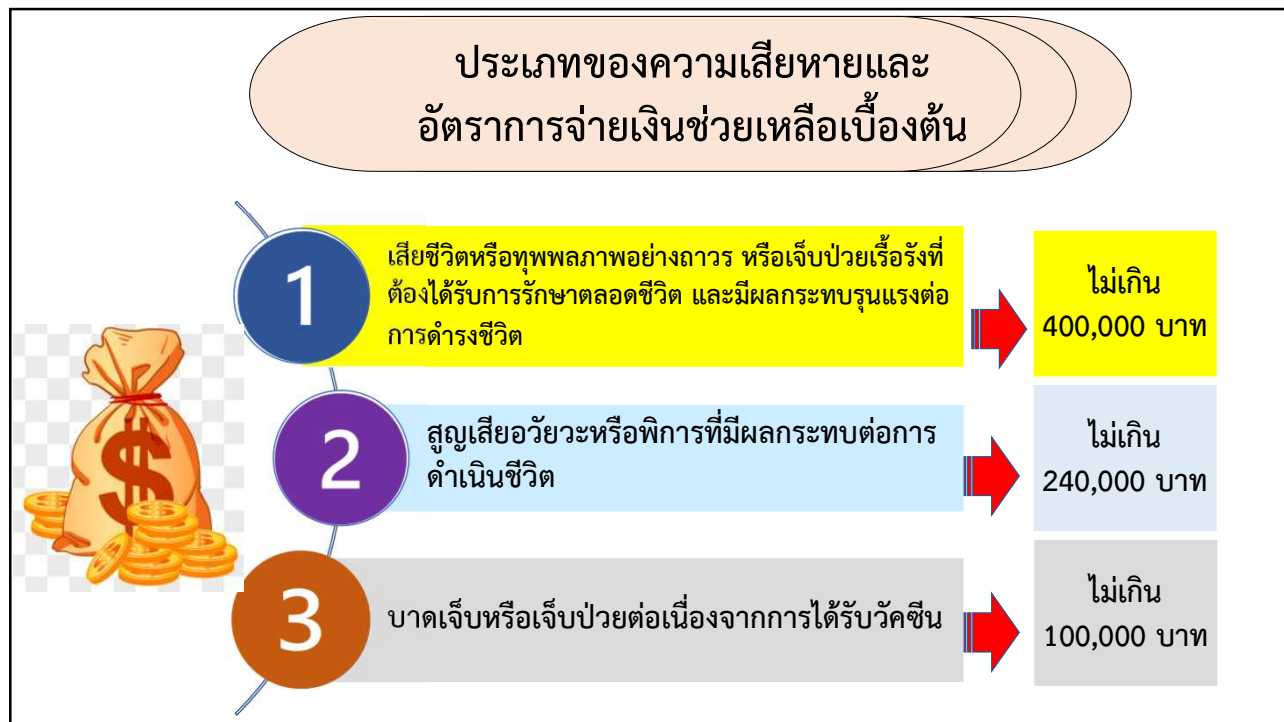

5



ประกาศสำนักงานหลักประกันสุขภาพแห่งชาติ  
เรื่อง หลักเกณฑ์ วิธีการ และเงื่อนไขการจ่ายเงินช่วยเหลือเบื้องต้น  
กรณีผู้รับบริการได้รับความเสียหายจากการรับวัคซีนป้องกันโรคติดเชื้อไวรัสโคโรนา 2019 หรือโรคโควิด 19  
(Coronavirus Disease 2019 (COVID-19)) (ฉบับที่ ๕)  
พ.ศ. ๒๕๖๔

“ข้อ ๖ ผู้รับบริการที่ได้รับความเสียหายที่เกิดขึ้นจากการรับวัคซีนป้องกันโรคติดเชื้อไวรัสโคโรนา 2019 หรือโรคโควิด 19 (Coronavirus Disease 2019 (COVID-19)) หรือหายาท หรือผู้อุปการะหรือหน่วยบริการที่ให้บริการ มีสิทธิยื่นคำร้องขอรับเงินช่วยเหลือเบื้องต้นได้ที่หน่วยบริการ หรือสำนักงานสาธารณสุขจังหวัด หรือสำนักงานหลักประกันสุขภาพแห่งชาติ สาขาเขตพื้นที่ หรือหน่วยรับเรื่องร้องเรียนตามมาตรา ๕๐ (๕) แห่งพระราชบัญญัติหลักประกันสุขภาพแห่งชาติ พ.ศ. ๒๕๔๕ หรือองค์กรของผู้บริโภคที่เป็นสมาชิกของสภาองค์กรของผู้บริโภค หรือสำนักงานสภาองค์กรของผู้บริโภคตามพระราชบัญญัติการจัดตั้งสภาองค์กรของผู้บริโภค พ.ศ. ๒๕๖๒ ทั้งนี้ ต้องยื่นคำร้องภายในสองปีนับแต่วันที่ทราบความเสียหาย”

ประกาศ ณ วันที่ ๒๕ พฤศจิกายน พ.ศ. ๒๕๖๔

(นายจเด็จ ธรรมธัชอารี)

เลขาธิการสำนักงานหลักประกันสุขภาพแห่งชาติ

## สถานที่ยื่นคำร้อง

1. สปสช. สาขาเขต
2. สำนักงานสาธารณสุขจังหวัด
3. หน่วยบริการ
4. หน่วยรับเรื่องร้องเรียนตาม  
มาตรา 50(5)
5. องค์กรของผู้บริโภคที่เป็น  
สมาชิกของสภาองค์กรของ  
ผู้บริโภค

Adobe Acrobat Document

6

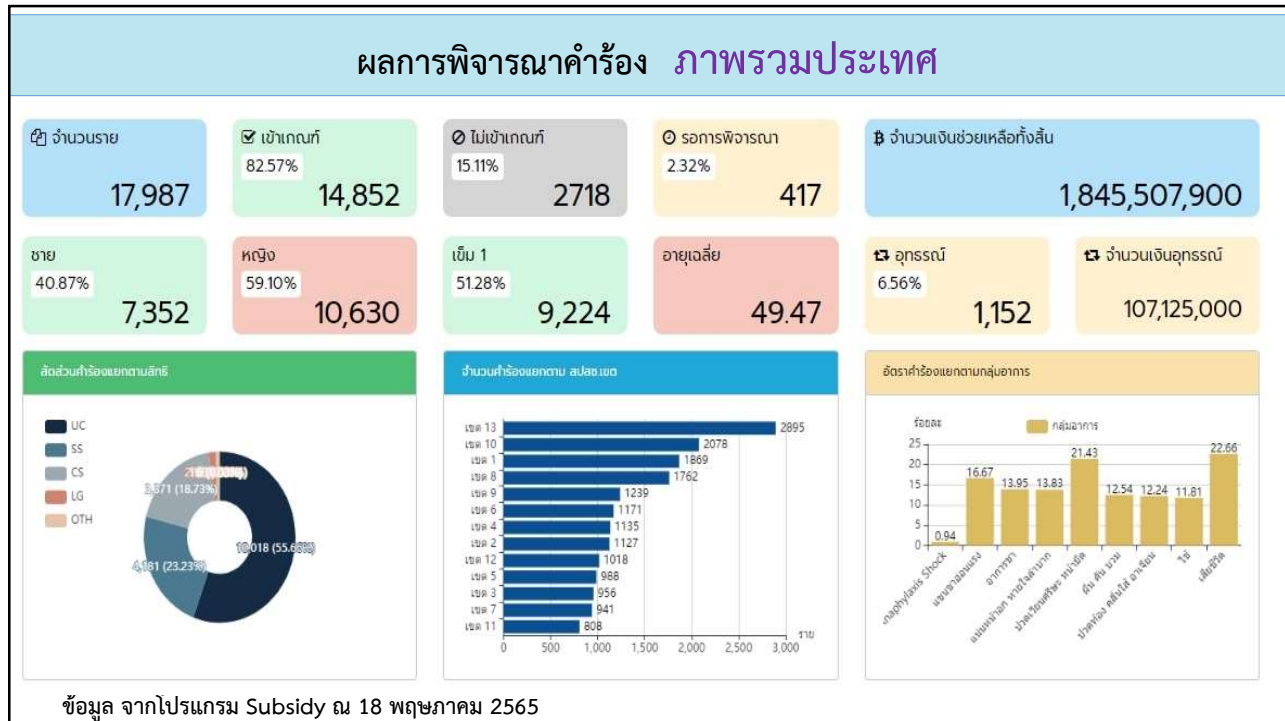

7

### ผลการพิจารณาคำร้อง ภาพรวมประเทศ

| เขต    | จำนวนราย | เข้าเกณฑ์                      |                                    |  |        | จำนวนเงินช่วยเหลือ | ไม่เข้าเกณฑ์ | รอการพิจารณา | จำนวนอุทธรณ์ | เงินช่วยเหลือเพิ่มเติม | รวมช่วยเหลือทั้งหมด |
|--------|----------|--------------------------------|------------------------------------|--|--------|--------------------|--------------|--------------|--------------|------------------------|---------------------|
|        |          | ประเภท 1<br>เสียชีวิต/ทุพพลภาพ | ประเภท 2<br>พิการหรือสูญเสียอวัยวะ | ประเภท 3<br>บาดเจ็บหรือเจ็บป่วยต่อเนื่อง | รวม    |                    |              |              |              |                        |                     |
| เขต 1  | 1,869    | 210                            | 10                                 | 1,194                                    | 1,414  | 96,057,000         | 428          | 27           | 75           | 8,423,500              | 104,480,500         |
| เขต 2  | 1,127    | 264                            | 9                                  | 606                                      | 879    | 114,550,300        | 228          | 20           | 77           | 4,064,000              | 118,614,300         |
| เขต 3  | 956      | 232                            | 101                                | 418                                      | 751    | 130,595,000        | 169          | 36           | 43           | 6,518,500              | 137,113,500         |
| เขต 4  | 1,135    | 301                            | 68                                 | 684                                      | 1,053  | 140,113,500        | 76           | 6            | 108          | 6,084,000              | 146,197,500         |
| เขต 5  | 988      | 249                            | 55                                 | 573                                      | 877    | 119,140,500        | 105          | 6            | 107          | 6,350,000              | 125,490,500         |
| เขต 6  | 1,171    | 280                            | 13                                 | 739                                      | 1,032  | 112,166,300        | 101          | 38           | 53           | 3,841,000              | 116,007,300         |
| เขต 7  | 941      | 258                            | 32                                 | 517                                      | 807    | 122,280,500        | 94           | 40           | 36           | 908,000                | 123,188,500         |
| เขต 8  | 1,762    | 429                            | 8                                  | 1,121                                    | 1,558  | 188,741,000        | 179          | 25           | 68           | 6,791,000              | 195,532,000         |
| เขต 9  | 1,239    | 434                            | 59                                 | 608                                      | 1,101  | 158,790,000        | 95           | 43           | 93           | 7,794,500              | 166,584,500         |
| เขต 10 | 2,078    | 400                            | 12                                 | 1,266                                    | 1,678  | 167,011,200        | 292          | 108          | 53           | 4,727,500              | 171,738,700         |
| เขต 11 | 808      | 176                            | 35                                 | 296                                      | 507    | 82,008,000         | 300          | 1            | 84           | 9,502,000              | 91,510,000          |
| เขต 12 | 1,018    | 240                            | 19                                 | 456                                      | 715    | 105,269,100        | 282          | 21           | 42           | 5,834,000              | 111,103,100         |
| เขต 13 | 2,895    | 485                            | 24                                 | 1,971                                    | 2,480  | 201,660,500        | 369          | 46           | 313          | 36,287,000             | 237,947,500         |
| รวม    | 17,987   | 3,958                          | 445                                | 10,449                                   | 14,852 | 1,738,382,900      | 2,718        | 417          | 1,152        | 107,125,000            | 1,845,507,900       |

ข้อมูล จากโปรแกรม Subsidy ณ 18 พฤษภาคม 2565

8

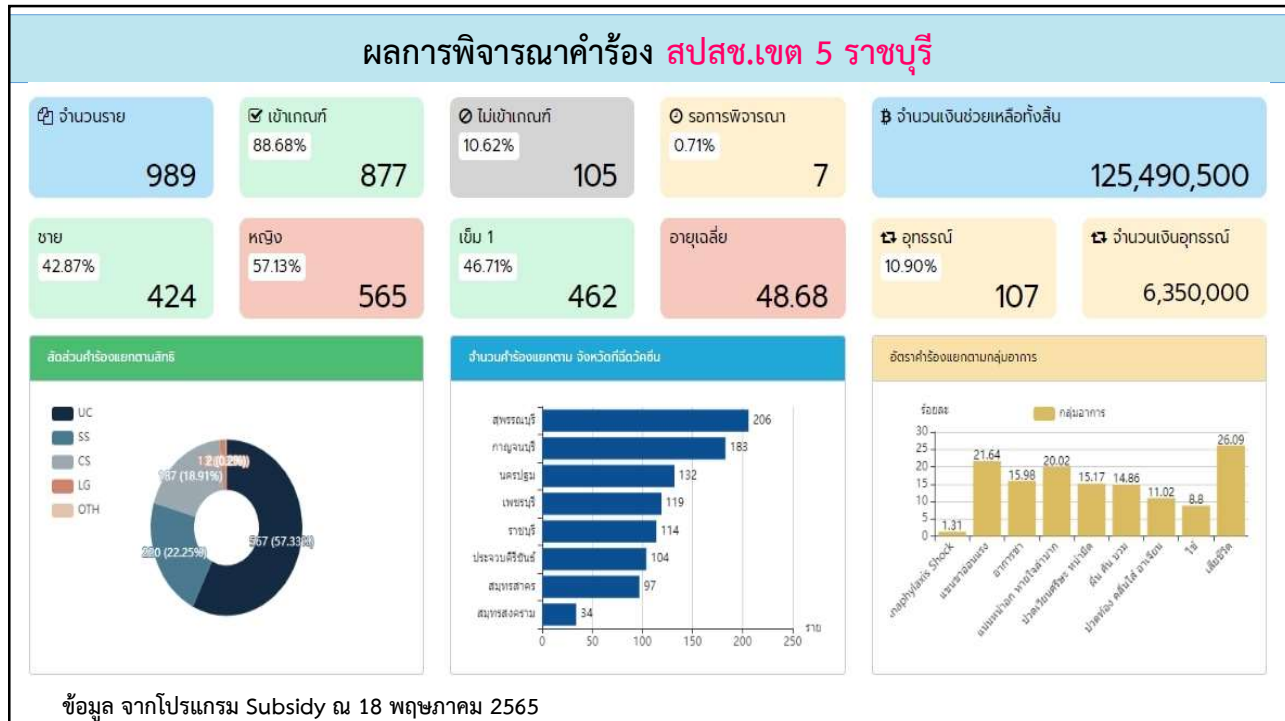

9

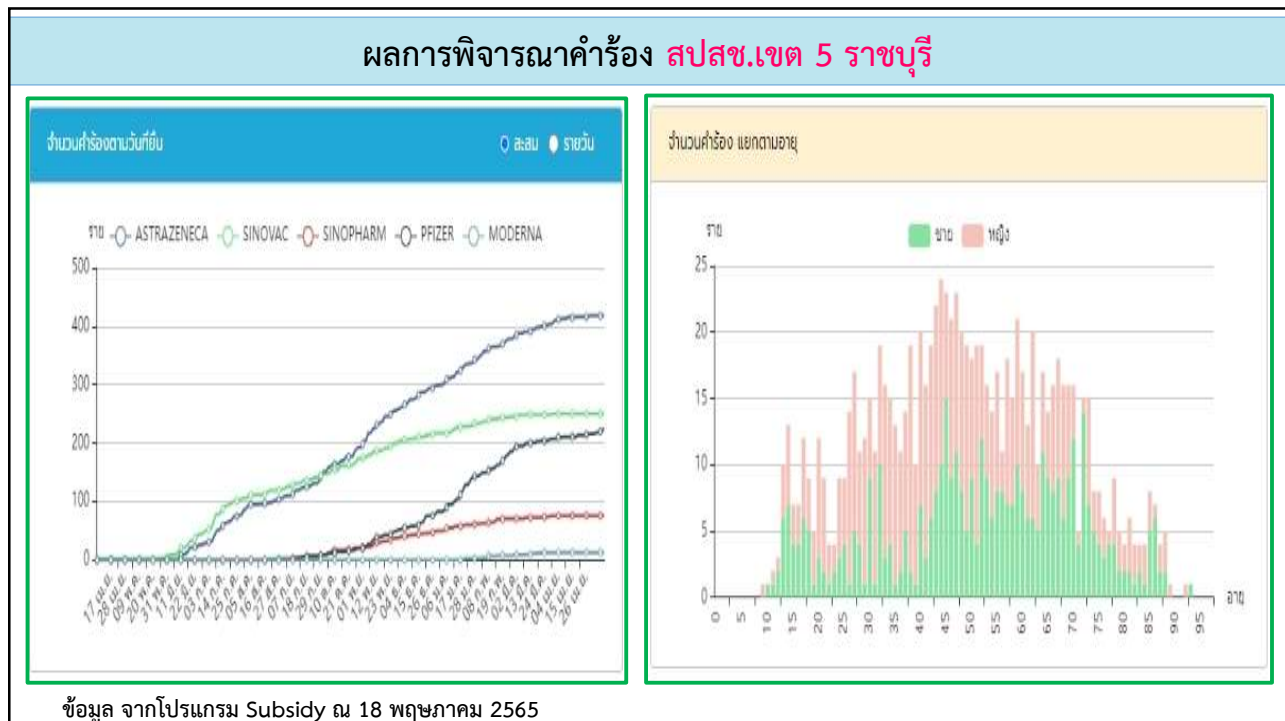

10

## ผลการพิจารณาคำร้อง สปสช.เขต 5 ราชบุรี

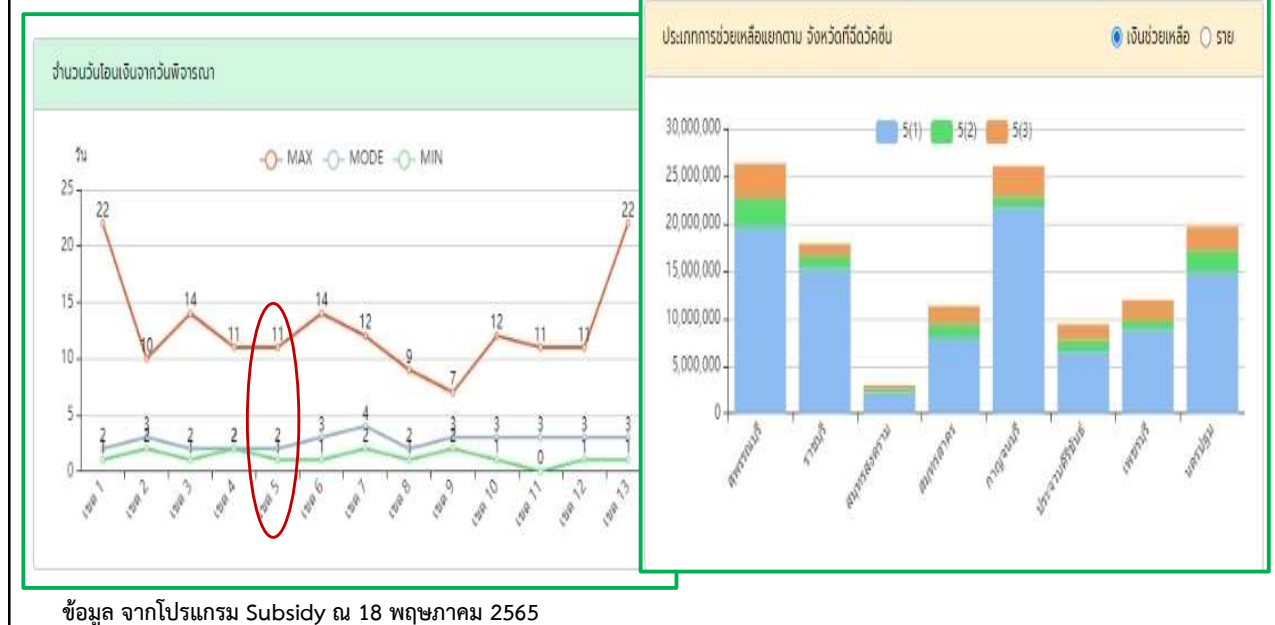

11

## ผลการพิจารณาคำร้อง สปสช.เขต 5 ราชบุรี

| จังหวัด         | จำนวนราย | เข้าเกณฑ์                      |                                    |  |     | จำนวนเงินช่วยเหลือ | ไม่เข้าเกณฑ์ | ผลการพิจารณา | จำนวนอุทธรณ์ | เงินช่วยเหลือเพิ่มเติม | รวมช่วยเหลือทั้งหมด |
|-----------------|----------|--------------------------------|------------------------------------|--|-----|--------------------|--------------|--------------|--------------|------------------------|---------------------|
|                 |          | ประเภท 1<br>เสียชีวิต/ทุพพิกาศ | ประเภท 2<br>พิการหรือสูญเสียอวัยวะ | ประเภท 3<br>บาดเจ็บหรือเจ็บป่วยต่อเนื่อง | รวม |                    |              |              |              |                        |                     |
| กาญจนบุรี       | 183      | 58                             | 5                                  | 97                                       | 160 | 25,392,000         | 23           | 0            | 19           | 671,000                | 26,063,000          |
| นครปฐม          | 132      | 38                             | 11                                 | 75                                       | 124 | 18,531,000         | 7            | 1            | 19           | 1,128,000              | 19,659,000          |
| ประจวบคีรีขันธ์ | 104      | 18                             | 6                                  | 69                                       | 93  | 8,317,500          | 10           | 1            | 13           | 1,060,000              | 9,377,500           |
| ราชบุรี         | 114      | 38                             | 6                                  | 58                                       | 102 | 17,377,000         | 12           | 0            | 10           | 460,000                | 17,837,000          |
| สมุทรสงคราม     | 34       | 6                              | 2                                  | 21                                       | 29  | 2,990,000          | 5            | 0            | 4            | 0                      | 2,990,000           |
| สมุทรสาคร       | 97       | 19                             | 7                                  | 54                                       | 80  | 10,174,000         | 14           | 3            | 10           | 1,118,000              | 11,292,000          |
| สุพรรณบุรี      | 206      | 50                             | 13                                 | 123                                      | 186 | 24,471,000         | 19           | 1            | 24           | 1,851,000              | 26,322,000          |
| เพชรบุรี        | 119      | 22                             | 5                                  | 76                                       | 103 | 11,888,000         | 15           | 1            | 8            | 62,000                 | 11,950,000          |
| รวม             | 989      | 249                            | 55                                 | 573                                      | 877 | 119,140,500        | 105          | 7            | 107          | 6,350,000              | 125,490,500         |

ข้อมูล จากโปรแกรม Subsidy ณ 18 พฤษภาคม 2565

12

**กรณีได้รับ  
วัคซีนทดลอง**

การดำเนินการของ สปสช.เขต 5 ราชบุรี

สปสช.เขต 5 ราชบุรี เร่งเยียวยาหญิงผิวพองหลัง "ฉีดวัคซีนโควิด-19"

กลุ่มทพ.ร.ก

นางทิพาพรรณ หอศิวาลัย รองผู้อำนวยการเขต สำนักงานหลักประกันสุขภาพแห่งชาติ เขต 5 ราชบุรี รับทราบข้อมูลข่าว กรณี ผู้ป่วยหญิง อายุ 35 ปี ที่เกิดอาการผิวหนังพองทั่วร่างกาย ภายหลังจากที่เข้ารับการฉีดวัคซีนโควิด-19 เข็มที่ 3 เมื่อช่วงเดือนมกราคม 2565 จึงได้ประสานไปยังกลุ่มงานประกันหลักประกันสุขภาพจังหวัดกาญจนบุรี เพื่อลงพื้นที่ตรวจสอบข้อเท็จจริง จากข้อมูลที่ได้รับเบื้องต้นพบว่า เป็นการรับการ "ฉีดวัคซีนโควิด-19" ภายใต้งานโครงการวิจัยโดยเป็นความร่วมมือระหว่างมหาวิทยาลัยและโรงพยาบาลแห่งหนึ่ง เป็นการทดลองทางคลินิกวัคซีนโควิด-19 ที่ผลิตโดยบริษัทเอกชนแห่งหนึ่ง ผู้ป่วยรายนี้ถือว่าเข้าเกณฑ์ที่สามารถขอรับการช่วยเหลือเบื้องต้นกรณีเกิด อาการไม่พึงประสงค์ หลังรับการฉีดวัคซีนโควิด-19 จาก สปสช. เพื่อบรรเทาความเดือดร้อนได้ เนื่องจากการรับ วัคซีนโควิด-19 เป็นไปตามหลักเกณฑ์ขอรับการช่วยเหลือที่กำหนด คือ ต้องเป็นการรับบริการฉีดวัคซีนฟรี ไม่เสียค่าใช้จ่าย และเป็นการให้บริการฉีดโดยหน่วยบริการ

ขณะนี้ทาง สปสช.เขต 5 ราชบุรี ได้ประสานไปยัง รพ.พหลพลุฑเสนาฯ และสำนักงานสาธารณสุขจังหวัดกาญจนบุรี เพื่อดำเนินการให้ผู้ป่วยยื่นคำร้องขอรับการช่วยเหลือแล้ว

13

**เสนอคณะอนุกรรมการควบคุมคุณภาพและมาตรฐาน  
บริการสาธารณสุข เขต 5 ราชบุรี**

เพื่อโปรดทราบ ผลการดำเนินงานการช่วยเหลือเบื้องต้นกรณีผู้รับบริการ ได้รับความเสียหายจากการรับวัคซีนป้องกันโรคติดเชื้อไวรัสโคโรนา 2019 หรือ โรคโควิด 19 สำนักงานหลักประกันสุขภาพแห่งชาติ เขต 5 ราชบุรี

14